

HOTELARIA DE SALVADOR TEM OCUPAÇÃO DE 47,60% EM MAIO

Hotelaria enfrenta a baixa estação promovendo ações promocionais

A rede hoteleira de Salvador apresentou em maio taxa de ocupação de 47,60% e diária média de R\$ 213,61, resultando em um Revpar (indicador ponderado de desempenho) de 101,68. Estes resultados revelam a forte **queda da taxa de ocupação em relação ao mês anterior** (abril de 2018, 58,62%) determinada pela chegada da baixa estação do turismo, sem que a cidade disponha de seu principal instrumento de reversão da sazonalidade, um grande centro de convenções. Ainda assim, comparando-se com o desempenho do **mesmo período do ano anterior**, verifica-se ligeira melhora na taxa de ocupação, que passou de 45,32% em maio de 2017 para 47,60% em maio de 2018; e estabilidade na diária média que passou de R\$ 211,39 em maio de 2017 para R\$ 213,61 em maio de 2018.

Dos 4 Polos hoteleiros da cidade, coube aos hotéis do polo **Itapuã-Stella Maris** o melhor desempenho (com ocupação de 49,43% e diária média de R\$ 245,39), seguido pelos polos de **Pituba-Stiep, Barra-Rio Vermelho e Centro-Pelourinho**.

Nem mesmo o feriado do Dia do Trabalho (27 de abril a 1 de maio), teve impacto significativo na hotelaria da cidade, com ocupação de 50,73% e diária média de R\$ 216,21. Dos 4 Polos apenas os hotéis de Itapuã-Stella tiveram resultados melhores durante o feriado.

“Estamos incrementando nossas ações promocionais trazendo novos Fam Tours de agências e operadoras para a cidade. Ao mesmo tempo demos início aos Roadshows, em parceria com a Prefeitura de Salvador, visitando os principais mercados emissores. O início das obras de reforma do aeroporto, a licitação do novo Centro de Convenções, a requalificação de novos trechos da orla e a chegada de novos vôos são notícias que renovam esperança de dias melhores”, pondera Glicério Lemos, presidente da Abih-Ba.

Os resultados são fruto da Pesquisa Conjuntural de desempenho (Taxinfo), realizada em parceria entre a Associação Brasileira da Indústria de Hotéis – seções Bahia e Brasil. Os dados são fornecidos diariamente pelos próprios hotéis ao Portal Cesta Competitiva e a média resultante constitui indicador para avaliar a evolução da atividade de hospedagem em nossa capital.

(Release divulgado pela Abih - Bahia em 04/06/2018)

Taxa de Ocupação

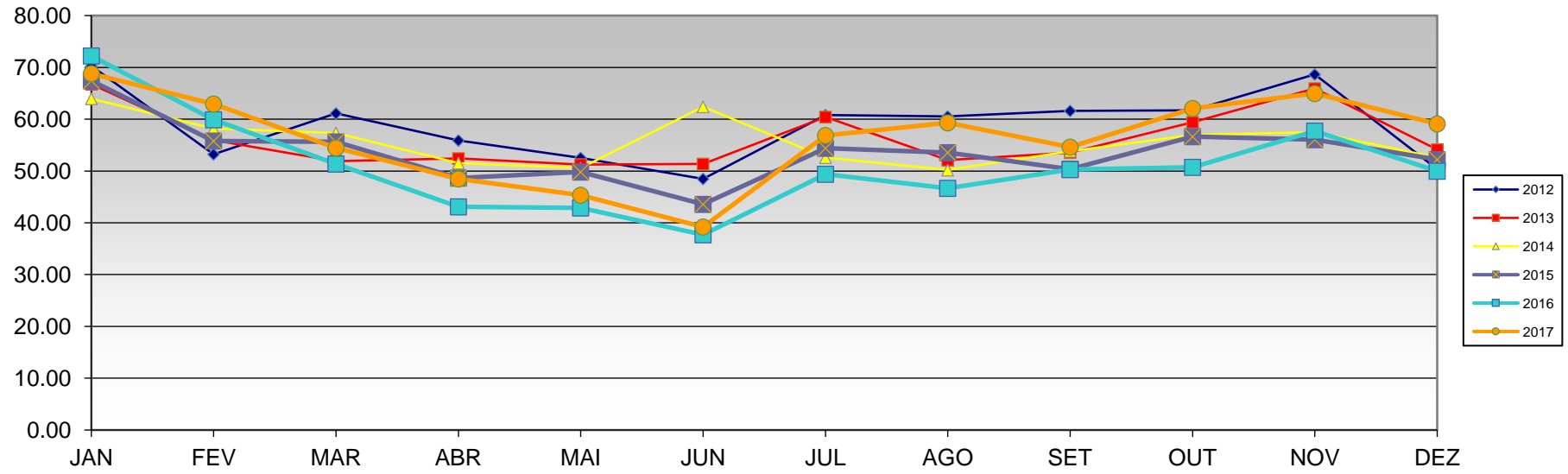

Diária Média

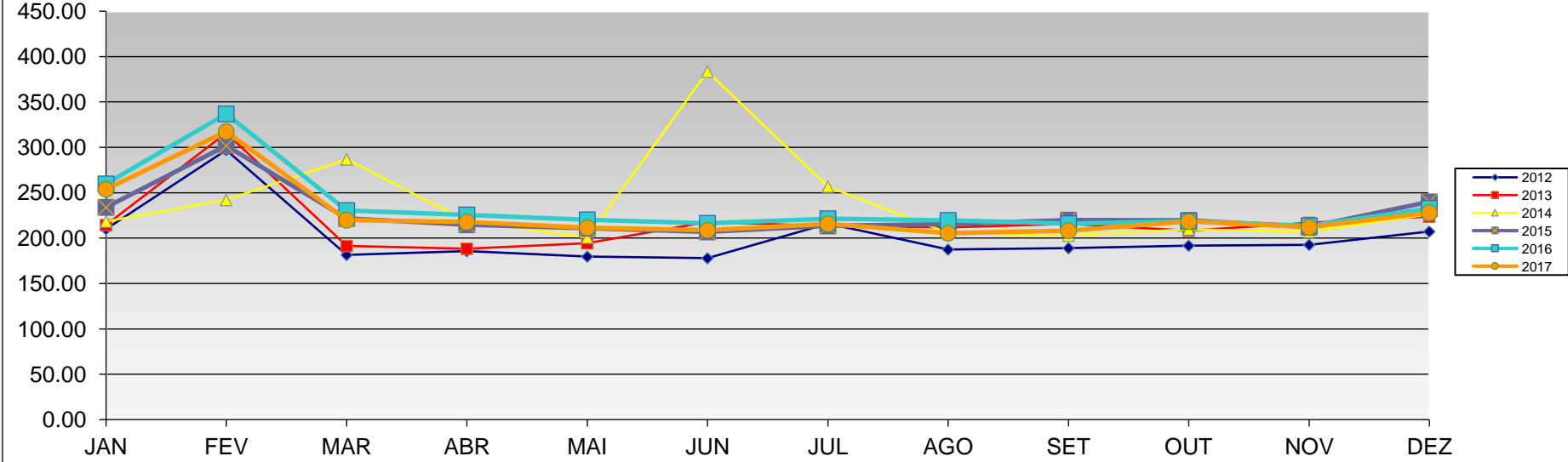

Comparação anual

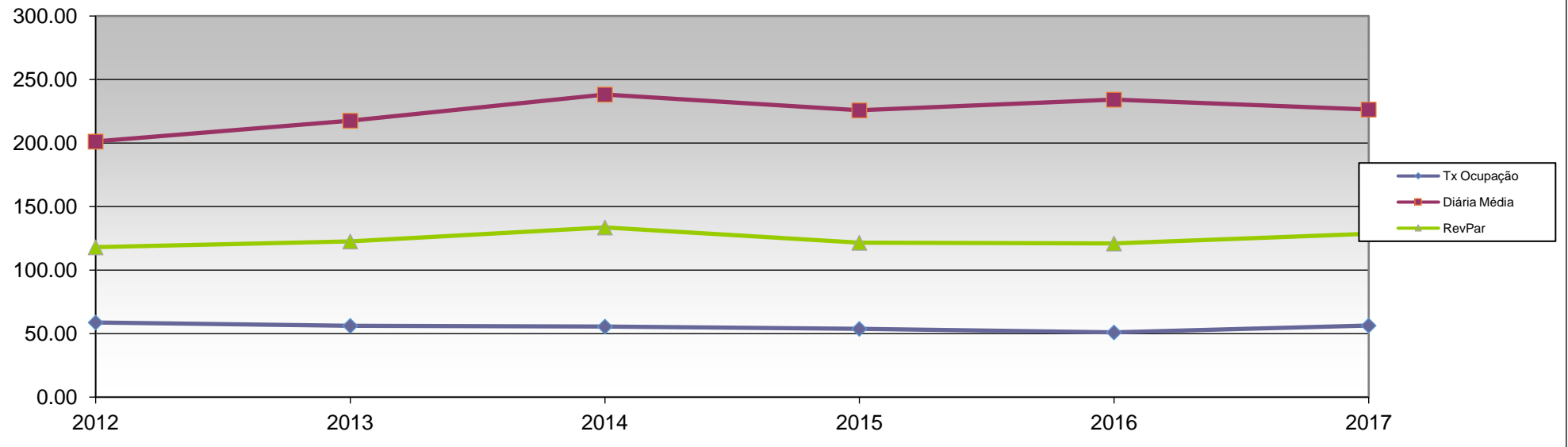

REVPAr

